



山东第一医科大学附属省立医院 山东省立医院 SHANDONG PROVINCIAL HOSPITAL AFFILIATED TO SHANDONG FIRST MEDICAL UNIVERSITY



精诚仁和

第2期 总第291期 全国优秀医院内部资料 山东省立医院编印 准印证号: (鲁)000005号 (内部资料 免费交流)

—官方微信—

时不我待 只争朝夕 医院召开周会暨2023年工作动员大会



位,进入状态,保持高效能,抢抓时节,清心醒脑,确保2023年全年各项工作开好局,起好步。二要团结一致,凝心聚力,迈出“新步伐”,不断提高干事创业的精气神,讲党性、顾大局、显担当,持续提升为民服务的精气神,狠抓作风建设,下大力气改善医疗服务,切实为职工群众办暖心实事,提高患者、职工满意度。三要严肃纪律,认真履职,再创一流“新业绩”,始终以学为先,学以致用,始终坚持全院工作一盘棋的思想,大力弘扬勇于担当、实干奉献的良好风气。始终严肃纪律规矩,守住底线不越红线。要切实加强作风建设,落实国家“九项准则”要求,遵守医务人员的职业操守和法律法规制度,维护好自身形象和百年省医清誉。

党委副书记姜民杰主持会议并抓好本次会议会议精神贯彻落实提出要求。他强调,全院干部职工要提高站位,扛牢责任,以人民健康为中心,以质量安全为底线,激发创新动力活力,进一步强化“起步就是冲刺、开局就是决战”的奋进姿态,力保一季度“开门红”“开门红”,为全年工作打牢基础,争取主动。

医院领导班子成员参加会议,党总支书记、支部书记、职能部门正副职,科长及主持工作的副部长,大科正副主任,大科护士长,业务科室正副主任,护士长等参加会议。(党委办公室 医院办公室 摄影 张胜杰)

2月9日,医院召开周会暨2023年工作动员大会,传达上级会议精神,动员全院广大干部职工,时不我待,只争朝夕,创新引领走在前,实干担当讲奉献,努力开创省医高质量发展新局面。会上,党委副书记马成顺传达了2022年山东省“两会”精神,党委委员、纪委书记张金池传达了中央纪委二十届二次全会精神

神以及山东省纪委十二届二次全会精神,党委委员、副院长王默通报分析了2022年度医疗数据挖掘情况,提出2023年医疗任务目标和工作要求。院长赵家军以问题为导向,进一步分析了医院面临的新形势,明确提出下一步重点工作任务。他指出,今年是贯彻落实党的二十大精神开局之年,是落

实医院“十四五”规划承前启后的一年,也是推进医院高质量发展任务更加繁重的一年。新的一年要尤其注重提高形势判断力、问题解决力、工作落实力,主动应变,担当作为,注重提高创新引领力,设立工作创新奖和新技术奖,鼓励支持全院把创新发展的引擎全速发动起来,注重提高工作精准力,重点做好“新冠病

毒感染救治,优化服务流程设计,扩容优质医疗资源,创新驱动医教研融合,完善人才“引育留用”机制,促进管理提质增效,加速数字化信息化赋能,加快两院区基础规划建设,规范运营管理”等方面的工作。党委书记孟冬作总结讲话,他强调,“一年之计在于春”,做好下一步重点工作,一要收心归

医院召开党委领导班子 2022年度民主生活会

2月16日下午,党委领导班子2022年度民主生活会召开。校(院)党委副书记吕晓黎,校(院)宣传部常务副部长张峰,校(院)纪委案件审理室主任张传新到会指导。医院党委书记孟冬主持会议,党委领导班子成员参加会议。在校(院)党委的悉心指导下,医院党委对开好这次民主生活会高度重视,以“全面贯彻习近平新时代中国特色社会主义思想,深刻领悟‘两个确立’的决定性意义,增强‘四个意识’,坚定‘四个自信’,做到‘两个维护’,团结带领党员干部以奋发有为的精神贯彻落实党的二十大精神”为主题,广泛征求意见,开展谈心谈话,认真撰写发言提纲,对会议作了充分的思想和工作准备。会上,孟冬代表院党委班子做检视剖析,总结汇报2022年度党史学习教育专题民主生活会问题整改情况和2022年度民主生活会准备情况。同时,围绕会议主题,对照六个方面重点和一并纳入对照检查的九项内容,紧密联系思想工作实际,认真查

摆问题,深刻剖析根源,提出了强化理论武装,在深学习上严要求,树牢理想信念,在为民服务上见实效;坚持制度为本,在深化医院改革上求实招;激励担当作为,在推动医院高质量发展上求突破等一系列整改措施。孟冬带头作个人对照检查,党委班子成员逐一进行对照检查,班子成员之间相互开展批评与自我批评。大家以较真精神、严实要求,把自己摆进去,把职责摆进去,把工作摆进去,查摆突出问题,分析思想根源,提出整改措施。自我批评襟怀坦荡、见人见事,相互批评直截了当、真心实意,共同经历了一次深刻的思想洗礼和严格的党性锻炼,达到了凝聚共识,增进团结的效果。吕晓黎在点评讲话中指出,本次民主生活会主题突出,程序规范,成效明显,符合中央部署和省委要求。会前准备充分,会议严肃认真,把会议开出了高水平,开出了高质量。她要求,院党委领导班子要深入学习贯彻党的二十大精神,领会党的

创新理论的精髓要义,以高质量党建引领医院高质量发展,服务人民健康。要坚决扛起管党治党政治责任,健全完善党建工作责任体系,发挥党委把方向、管大局,做决策、促改革、保落实的领导作用,为事业发展保驾护航。要强化医院高质量发展的责任担当,锚定全年目标,发挥科教医融合的优势,创新思路举措,拿出硬招实招,不断实现新突破、新提升。要加强领导班子自身建设,提升干事本领和领导水平,大力践行“严真细实快”工作作风,形成医院高质量发展的强大合力。孟冬作表态发言,他强调,要以这次民主生活会为新起点,切实把会议的成果融入到医院工作中,进一步加强政治理论学习,扎实抓好问题整改,全面加强班子自身建设,真抓实干促进高质量发展,以“严真细实快”的工作作风,不断迈出医院高质量发展新步伐,推动党的二十大精神 and 习近平总书记重要讲话重要指示批示精神在医院落地生根,开花结果。(党委办公室)

山东第一医科大学山东省医学科学院 考核组来院座谈交流

2月14日,山东第一医科大学(山东省医学科学院)考核组张永征组长一行5人来院,就医院全年工作情况进行交流。医院职能部门负责人、专家、民主党派及无党派人士、学生代表等参加座谈。会前,党委书记孟冬与考核组成员进行了交流,对考核组的到来表示欢迎和感谢。会议由考核组组长、第一附属医院党委委员、总会计师张永征主持,与会人员围绕主题各抒己见,就更好地加强校院融合、人才培养、学科建设、平台创新、学生管理等面对校(院)和医院今后事业发展提出了意见和建议。考核组成员就相关问题进行了深入地解答和交流。考核组对医院一年来的工作给予了充分肯定,并指出进行年度考核,不仅是全面检验医院一年来工作成效的重要手段,也是全面加强校院融合的一项重要举措,更是适应和引领教育发展新常态的重要推动力。考核组强调,此次座谈会上反馈的意见和建议将为大学进一步优化今后的工作提供有益的参考。同时,也真诚希望双方继续加强沟通联系,深入交流合作,共谱具有山一大特色的事业发展新篇章。医院将以此次考核为契机,在校(院)党委的正确领导下,锚定“走在前,开新局”,坚持系统观念,守正创新,统筹发展和安全,以校(院)“135工程”为统领,以人民健康为中心,以需求、问题、目标、效果为导向,持续提升医院“规范化、标准化、制度化、信息化”建设水平,全面加快国际知名的研究型现代化医院建设步伐,为一流大学建设和人民健康做出新的更大的贡献。(医院办公室)

我院与恒瑞医药进行战略合作交流



2月21日,恒瑞医药董事长孙飘扬一行来我院进行战略合作交流。

交流会上,党委书记孟冬代表医院对恒瑞医药董事长孙飘扬一行表示欢迎。孟冬指

出,恒瑞医药是中国医药创新和高品质药品开发的领军企业,长期致力于多领域药物创新,与省立医院在医、教、研、产的协同发展上有诸多共识。希望双方能立足医学探索与创新前沿,进一步实现全面、深入的合作,促进临床与转化医学研究,探索药物研发合作新模式,助力医药健康事业高质量发展。

孙飘扬董事长介绍了恒瑞医药的发展历程和战略发展方向。他表示,恒瑞医药的最终目标是自主创新,建设专利创新产品线,希望进一步加强与医院的合作交流,共同致力创新药物研发,加速临床医学研究与转化,共同实现新

的医疗技术快速应用到临床,提升药品可及性,满足患者多层次就医需求。

党委委员、副院长王光彬主持会议。党委委员、副院长王荣参加座谈。药学部主任沈承武介绍了医院的临床试验工作情况和远景规划,对我院近年来药物临床试验工作取得的成绩进行了简要汇报。恒瑞医药公司副总经理王泉人作了恒瑞医药介绍与最新研发进展的专题汇报,对恒瑞医药新药研发管线布局进行了介绍,对目前开展药物临床试验项目情况及合作情况进行了总结分析。省立医院相关临床专业负责人王欣、王国云、宋伟、王彩霞、周新雨等对科

研合作的具体内容和临床思路与恒瑞医药的代表进行了深入交流探讨。

院长赵家军作总结讲话。他指出,省立医院作为一家百年老院,始终以公益担当为使命,医院的治疗广度、难度、综合服务力居全国前列。希望双方在临床试验平台建设的相关领域开展深度合作,特别是联合开展新药临床试验和早期药物临床试验的探索性研究,充分发挥双方优势资源,实现共享共赢,共同为健康中国、健康山东建设做出更大的贡献。

会上,孙飘扬董事长一行参观了医院院史馆。
(药学部 医院办公室)

医院召开病房综合楼建设项目(一期)搬迁工作调度会

2月3日,山东第一医科大学附属省立医院(山东省立医院)召开病房综合楼建设项目(一期)搬迁工作调度会。党委书记孟冬、院长赵家军参加会议并讲话,党委副书记马成顺主持会议,党委委员、副院长王荣、王默、张悦斌及相关职能部门负责人参加会议。

会上,各职能部门负责人汇报了项目启用前搬迁相关工作准备情况,与会领导分别发言。会议就搬迁工作进行了安排部署。

会议指出,病房综合楼建

设项目(一期)总建筑面积8.3万平方米,设置床位1100张,包括病房、手术中心、ICU等业务用房以及设备用房等附属设施。项目启用后将全面提升医院综合服务能力,在人才培养、学科建设、科教医协同等方面发挥重要作用,为人民群众看病就医条件的改善、区域医学高地打造提供坚实的物质保障,对医院高质量发展具有重要意义。

会议强调,要提高政治站位,强化责任担当,高度重视搬迁工作的重要性和紧迫性,做

实做细搬迁准备工作;要各司其职,各负其责,制定详细具体的搬迁方案及应急预案,及时解决搬迁过程中的实际问题;要精准统筹,密切配合,加快工作节奏,倒排任务工期,紧盯时间节点,确保各项工作衔接有序无缝;要统一指挥,步调一致,严格执行医院搬迁工作安排,强化落实和执行力;要精心组织,强化安全意识,在确保医疗安全、医疗质量及临床业务不受影响的前提下,完成相关科室、病房搬迁工作。

(宣传部)

省、市医保局来我院开展协议管理绩效考核工作

2月10日,省医疗保障事业中心主任王京波、济南市医疗保障局党组成员、副局长徐配印带领专家组,对我院2022年度定点协议管理工作进行绩效考核。医院院长赵家军、党委书记孟冬、副院长王光彬及相关职能部门负责人参加会议。

王京波主任指出,履约考核既是落实党中央、国务院决策部署的具体举措,也是检验公立医院改革发展成效的重要标尺,对规范定点医药机构医疗服务行为,提升服务效能,维护医保基金安全具有重要意义。王京波主任表示,考核坚持激励与约束并重的原则,将考核结果与年终清算、质量保证金返还、年度总额控制指标设定及协议续签等相挂钩,未来还将与医疗机构信用评价和三

级医院排名挂钩。医保部门要与定点医药机构深化交流合作,共同推动医保、医疗、医药协同发展治理。省立医院要继续发挥领头羊和排头兵作用,履约尽责,遵规守法;医保经办机构管理与医院高质量发展方面要做到双向协同,实现医保、医院和参保人三方共赢。

赵家军院长代表医院对省、市医保局来院考核表示欢迎,对医保局长期以来对医院的大力支持表示感谢。赵家军院长表示,医院一直以来高度重视医保工作,始终与医保部门保持着良好的沟通,共同推动各项医保政策和惠民措施落地见效;认真落实国家和省、市医保政策,在国产药品落地、药品耗材集中采购实施过程中不搞“一刀切”。赵家军院长

就加强慢病管理节约医保基金,推进预住院及日间病房管理提升服务效率以及医联体建设等内容提出建设性意见建议。

会后,考核专家组对医院2022年度协议管理工作进行了分组考核,并到门诊和住院各服务窗口对参保患者满意度进行抽查测评。

专家组现场对考核的结果进行了集体讨论并予以反馈。王光彬副院长表示,此次考核既是对我院2022年协议管理的总结,同时又是2023年履约管理工作的鞭策。医院将对存在的问题进行整改落实,进一步创新医保管理方式,提升医保管理绩效,确保新的一年医保工作开好头、起好步。
(医疗保险办公室)

医院召开离退休干部党组织座谈会

2月2日上午,山东第一医科大学附属省立医院(山东省立医院)召开离退休干部党组织座谈会,医院党委副书记马成顺参加会议,座谈调研医院离退休干部党建和管理服务工作。

马成顺代表医院领导班子向老领导、老同志表达亲切慰问,他指出,老领导和老专家是医院的宝贵财富,是医院光荣

历史、红色传承的创造者和见证者,对医院老领导、老专家、老党员们一直以来对医院各项事业建设的发展关心和支持表示衷心的感谢。他通报介绍了医院发展建设情况,强调医院将在以习近平同志为核心的党中央坚强领导下,锚定“走在前、开新局”,坚持以人民为中心的发展思想,以党建为引领,以创新为动力,以需求、问题、

目标、效果为导向,以“严真细实快”的工作作风,完整、准确、全面贯彻新发展理念,加快构建新发展格局,提升医院“专业化、标准化、制度化、信息化”建设水平,以更加强烈的主动精神推动省医事业发展实现更高质量、更有效率、更加公平、更可持续的发展,以优异行动贯彻落实党的二十大精神。
(离退休干部管理部)

胃肠外科团队在第二届大中华胃癌腹腔镜手术菁英赛全国总决赛取得佳绩

2月17日,第二届大中华胃癌腹腔镜手术菁英赛全国总决赛在海南举行,山东第一医科大学附属省立医院(山东省立医院)胃肠外科田锋医师、崔洪庆副主任医师分获二等奖、三等奖。

本次大赛由《中华胃肠外科杂志》提供学术支持,胃癌腹腔镜手术发展与管理委员会主办,旨在为青年医师提供胃癌微创手术学习、交流平台,促进胃癌腹腔镜手术推广及规范化,使更多患者获益。来自全国各地顶级医院的120余名青年医师参加比赛。历经海选赛、区域赛层层选拔,最终13名来自全国不同地区的青年医师参加全国总决赛。省立医院胃肠外科是唯一有两名选手同时进入全国总决赛的单位。经过激烈角逐,田锋医师、崔洪庆副主任医师分别获得全国总决赛二等奖、三等奖。

本次比赛要求参赛选手全英文汇报腹腔镜胃癌手术全过程,包括术前患者资料、术前诊断、手术指征、术中探查、手术过程、淋巴结清扫、消化道重建及术后管理等方面,重点考察手术操作规范性及手术操作技巧。

比赛前夕,大会安排全国知名专家从语言表述、手术细节等方面对参赛选手进行单独指导,进一步提升了参赛选手技能水平。比赛现场,参赛选手抽签决定参赛顺序,全程匿名参与比赛,来自国内外的顶级专家教授现场打分,即时公布结果并针对每位选手胃癌腹腔镜手术过程严格进行点评。省立医院两名选手参赛作品经手术过程把握准确、手术操作规范、技术娴熟,术后应用加速康复外科理念指导患者术后康复,获得参会专家的广泛认可。两名参赛选手取得佳绩,代表我院胃肠外科在全国腹腔镜手术领域位列全国前列。

省立医院胃肠外科高度重视学科建设,学术发展以及人才梯队的培养,在李乐平副院长的带领下,科室在国内较早广泛开展腹腔镜微创手术治疗,强调手术操作的规范性,现已逐步发展成为山东省规模最大的消化内镜微创化诊疗中心,年门诊量超过10万人次,年手术量约4000台次,在胃肠肿瘤中管及腹腔镜微创手术治疗、ERAS、围术期营养支持等方面在山东省乃至全国均居于领先地位。
(胃肠外科 田锋)

药学部举办2023年国自然基金申报辅导推进会

2月7日,山东第一医科大学附属省立医院(山东省立医院)药学部举办2023年国自然基金申报辅导推进会,党委委员、副院长王光彬参加会议,药学部全体国自然基金申报人员及年轻药师代表现场参会。会议由药学部主任沈承武、副主任张晶主持。

会议邀请山东大学国家糖工程技术研究中心副主任王凤山教授、山东大学药学院院长鞠建华教授、省立医院科研中心特聘教授进行国自然专题辅导。与会点评专家针对药学部六位青年博士的申报标书汇报内容,逐一进行了精准点评,并提出了详细修改建议。

王凤山教授指出,立项依据的撰写应分清小标题逐项阐释清楚,紧紧围绕科学问题介

绍研究内容,同时需要严格遵守学术规范,避免小错误和不规范,做到专业、严谨,对科学问题的解决和研究内容的展开奠定基础。

鞠建华教授指出,青年基金的申请应该聚焦小而专的科学问题,题目不应太大,应该突出重点,做到理论创新、技术创新,模式创新,明确科学问题,体现独到的特色和和创新点。

与会人员反响热烈,申报人员纷纷表示标书的整体框架得到了极大的优化,辅导效果显著。本次会议进一步提高了药学部职工对于科研项目申请的认识,加强了国自然申请方面的理解,有力地推进了本年度申请书的撰写,同时为科室科研水平的稳步提高奠定了坚实基础。
(药学部)

我院成功承办基层影像技术服务能力提升培训班(第二期)



近日,由国家卫生健康委人才交流服务中心、人民卫生出版社有限公司与中华医学会影像技术分会共同发起,山东第一医科大学附属省立医院(山东省立医院)承办的“基层影像技术服务能力提升培训班”(第二期)在济南成功举办。国家卫生健康委人才交流服务中心主任张学高,中华医学会影像技术分会主任委员李真林,山东第一医科大学副校长王鹏程,省立医院党委书记

孟冬,国家卫生健康委人才交流服务中心副主任陆建成,人卫科创文化发展(北京)有限公司常务副总经理窦天舒等参加开班仪式。开班仪式由中华医学会影像技术分会候任主任委员马新武教授主持,省立医院影像中心主任王锡明参加会议并参加主持讨论。

本期培训班为期2天,邀请了中华医学会影像技术分会主任委员四川大学华西医院李真林教授,名誉主任委员,华中科技大学同济医学院附属协和医院余建明教授,郑州大学第一附属医院高剑波副院长等18位国内顶尖专家进行现场授课,并组织学员前往省立医院,对MR、CT、DR以及乳腺检查进行实地观摩,马新武主任、袁爽副主任医师及韩义成、赵国华、段崇镇等影像技术骨干进行现场

讲解教学。

基层影像服务能力提升项目是为落实《“千县工程”县医院综合能力提升工作方案(2021-2025年)的通知》精神,推进优质医疗资源下沉,提升我国医学影像技术人才队伍整体水平,由国家卫生健康委人才交流服务中心、人民卫生出版社有限公司与中华医学会影像技术分会共同发起的公益项目。培训对象为县级医院技术骨干,采用线上线下相结合方式,开展影像技术理论与实践的培训。在中华医学会影像技术分会候任主任委员马新武教授的积极筹划,省立医院影像中心主任王锡明的大力支持下,培训班取得了良好的学习效果,共有来自山东、江苏、河南等省的县级医院影像科技师200余人参加培训。(医学影像科)

我院举办“点亮你的生命色彩-2023国际罕见病日”义诊活动



2023年2月28日是第16个国际罕见病日,今年的宣传主题是“点亮你的生命色彩”。2月28日,山东第一医科大学附属省立医院(山东省立医院)作为山

东省罕见病诊疗协作网牵头医院、山东省罕见病省级质控中心及山东省医学会罕见病防治培训中心挂靠单位,举办罕见病日义诊活动。省立医院党委

委员、副院长王光彬参加活动并致辞。

王光彬副院长在致辞中表示,多年来,医院践行初心使命,护佑人民健康,时刻关注弱势群体的健康诊疗需求,聚焦罕见病诊疗与科学研究,积极推动罕见病诊疗与服务工作的开展,着眼于罕见病患者的诊疗需求,持续开展多场次罕见病专题义诊、会诊活动,并成立全省第一个罕见病多学科门诊,帮助罕见病患者一站式就诊。

省立医院小儿骨科王延宙主任作为义诊专家代表发言表示,医院积极推进罕见病诊疗工作,开放

罕见病多学科门诊,为罕见病患者提供了专业、便利、高效的诊疗服务。同时,积极探索罕见病患者服务模式,联合病痛挑战基金会为罕见病患者提供信息支持、多学科诊疗费用支持和医疗费用援助等,促进罕见病患者诊疗与服务水平的提高。

病痛挑战基金会脱髓鞘病友家园负责人杨启慧代表罕见病患者群体致辞表示,病痛挑战基金会与省立医院携手不断创新罕见病患者服务体系,多方链接慈善资源,为罕见病患者提供医疗救助、心理社会支持等专业社工服

务,相信在每位病友的努力下,在医学多学科团队的共同努力下,在社会各界人士的共同支持下,罕见病群体的明天一定会更好,期望一起携手点亮生命的色彩!

医院医务部、护理部、门诊部,对外合作与医务社会工作处,小儿内分泌科,小儿骨科,脊柱外科,优生遗传室、康复科、儿科,药学部、口腔科,营养科,神经内科,小儿神经内科,眼科,小儿心脏科和小儿泌尿外科等相关科室、临床科室专家参加本次活动,为全省40余名罕见病患者进行义诊。(医务部)

我院承办山东省公共卫生学会内镜消毒分会成立大会暨首届学术交流会议



2月24日-26日,由山东省公共卫生学会主办,山东第一医科大学附属省立医院(山东省立医院)承办的山东省公共卫生学会内镜消毒分会成立大会暨首届学术交流会议在淄博召开。山

东省公共卫生学会副会长兼秘书长崔玉树,省立医院党委委员、副院长王默,山东省公共卫生学会副会长、省立医院院感办副主任李卫光参加会议并致辞。李卫光主持选举会议和成立大会。省

立医院院感办王承乐当选第一届委员会主任委员。

崔玉树副会长介绍了学会的发展情况,从要旗帜鲜明讲政治,强化责任担当,强化服务意识三个方面对分会提出了要求,全面提升卫生行业领域内镜消毒干部队伍的业务素质和能力水平,切实推动全省卫生健康系统内镜消毒工作再上新台阶。

王默副院长在致辞中对分会的成立表示热烈祝贺。他表示,省立医院内镜中心成立于1972年,是国内最早开展胃肠镜检查的医院之一,医院高度重视消化内镜中心的建设,是医院重点发展的特色专科。内镜消毒与感染控制是确保内镜医疗技术安全的重要保障,内镜消毒分会成立后,将引领我省内镜诊疗与感控技

术发展,进一步降低内镜相关感染发生率,希望参会人员在学习与交流的过程中增进共识、加强合作,探寻新思路、新理念,不断提高专业技术水平,为推进专业高质量发展贡献力量。

山东省公共卫生学会内镜消毒分会第一届委员会由100位委员组成,委员专业主要包括疾病预防控制、医院感染、消化内科等学科。省立医院院感办王承乐当选第一届委员会主任委员,李锐、周洋、庞秋萍、荣秋华、秦文、高桃、刘华琳、王亚伟、肖伟9人当选为副主任委员。委员会成立后将充分发挥学术团体的引领作用,搭建科学有效的专业交流平台,持续提升内镜消毒的标准化、规范化诊疗和研究水平,惠及更多的患者。

会上,中国人民解放军

总医院院感科主任刘运喜,省立医院院感办副主任李卫光、山东大学齐鲁医院内镜中心副主任李季,省立医院(东院区)留观科医疗组长王星光、济南市中心医院消化内科主任李瑞宇、青岛大学附属医院(崂山区)院感科副主任秦文、山东第一医科大学附属第一医院内镜中心护士长庞秋萍,省立医院院感办刘华琳、滨州医学院附属医院院感办王承乐、青岛大学附属医院院感科护士长高桃等专家,围绕内镜治疗、消毒及预防感染控制相关的学术研究和实践探索等最新热点、难点问题进行了专题讲学。专家们的精彩讲座解读了内镜治疗、消毒及院感防控的技术管理要点,让参会同仁进一步明确了内镜治疗在实际应用中的具体要求,推进内镜诊疗事业高质量发展。(陈志远 刘可可)

儿科承办第一届泰山儿童消化论坛

2月11日-12日,山东省健康管理协会、省现代医院管理研究院主办,山东第一医科大学附属省立医院(山东省立医院)承办的山东省健康管理协会儿童消化分会选举成立大会暨第一届泰山儿童消化论坛在济南召开。山东省健康管理协会副会长兼秘书长、省现代医院管理研究院副院长靳新华,省立医院党委委员、副院长孙志坚,山东省儿童医院院长、省立医院儿科主任韩波参加开幕式并致辞。

省立医院儿科消化专业刘海燕主任医师主持山东省健康管理协会儿童消化分会选举会议,省立医院儿科消化专业



创伤中心承办第五届山东省肩肘外科论坛

2月2日-3日,由山东省医师协会、《中华肩肘外科电子杂志》杂志社主办,山东第一医科大学附属省立医院(山东省立医院)、山东省医师协会骨科医师分会及山东省创伤中心承办的“第五届山东省肩肘外科论坛暨《中华肩肘外科电子杂志》山东工作站成立仪式暨山东省医师协会骨科医师分会肩肘学组换届选举会议”在济南召开。中国工程院院士、国家创伤医学中心主任、《中华肩肘外科电子杂志》总编姜保国、《中华肩肘外科电子杂志》编辑部主任张殿英、山东省医师协会副会长兼秘书长宋良贵,省立医院党委委员、副院长李乐平等参加开幕式并致辞。山东省医师协会骨科医师分会主委、省立医院创伤中心常务副主任李连欣主持开幕式。

此次学术论坛邀请北京大学人民医院姜保国院士、张殿英教授、付国良教授、陈建海教授、王艳华教授,北京积水潭医院院长蒋协远教授,上海交通大学瑞金医



院王蕾教授,首都医科大学北京友谊医院王宝军教授,省立医院李连欣教授以及王甫教授、张鹏教授、王大伟教授、董金磊教授等肩肘外科领域国内及省内知名专家进行讲座,省立医院创伤中心周东生教授、王伯珉教授、穆卫东教授主持讨论环

节,论坛就肩肘外科相关疾病规范化诊疗相关知识进行深入解读,并对相关病例进行经验分享,拓宽了参会人员多维度、多角度诊疗的思路。各医疗机构从事肩肘外科相关专业的医师代表参加会议,现场参会人员150余人。

会议同时举办《中华肩肘外科电子杂志》山东工作站成立仪式。张殿英教授与山东工作站站长李连欣完成签约仪式,姜保国院士与李乐平副院长等共同为工作站揭牌,姜保国院士为李连欣颁发工作站站长聘书,北京大学人民医院编辑部刘洋对《中华肩肘外科电子杂志》进行详细介绍。

会议期间,山东省医师协会骨科医师分会肩肘学组进行换届选举,骨科医师分会主委李连欣教授参加会议。会议通过选举产生了肩肘学组第二届委员会,省立医院创伤中心董金磊主任医师当选组长,省立医院创伤急诊外科王甫主任医师、关节外科杨光副主任医师等7人当选副组长,学组聘任省立医院李连欣教授、山东大学齐鲁医院刘培来教授、青岛市市立医院于鹏波教授、青岛市市立医院滕学仁教授4位专家为第二届委员会顾问,省立医院创伤中心刘凡孝医师担任秘书。

(东院创伤一科)

创伤中心承办山东省创伤中心建设暨创伤医疗质控2023年工作会议

2月3日,山东省创伤中心建设暨创伤医疗质控2023年工作会议暨创伤中心主任一院士座谈会在济南召开。山东省创伤中心建设专家委员会及山东省创伤医疗质控委员会全体委员参加会议。会议特邀中国工程院院士、国家创伤医学中心主任姜保国参会进行座谈交流,指导我省创伤中心建设。山东省卫健委医政医管处副处长韩晔,山东第一医科大学附属省立医院(山东省立医院)党委书记、副院长、山东省创伤中心主任李乐平参加会议。山

东省创伤中心、山东省创伤医疗质量控制中心常务副主任李连欣主持会议。省立医院创伤中心周东生教授作会议总结。

李乐平在致辞中介绍了山东省创伤中心发展概况。自2018年以来,在国家创伤医学中心及山东省卫健委指导下,我省创伤中心建设经过实践、探索,已建成省市县各级创伤中心(建设单位)150余家,实现全省16地市创伤中心全覆盖,初步建成省市县三级创伤救治网络,多发伤、严重伤患者的救治效率有了明显的提升。

李连欣作了“山东省创伤中心建设工作总结及规划”的报告,介绍了省立医院创伤中心建设经验,取得的成效,进一步明确创伤中心建设中科室实体化、人员一体化、流程规范化、信息化智能化的重要性,表示医院将加快建设步伐,继续积极创建国家创伤区域医疗中心。

各市创伤中心主要负责人就医院及地区创伤中心建设经验进行交流分享,并就创伤救治联盟与创伤中心建设的关系、院前急救与院内急诊科/创伤中心如何快

速有效地衔接,创伤中心建设中科研工作的开展方向等问题进行探讨交流。

姜保国院士在座谈中指出,山东省是我国开启创伤中心建设较早的省份,近年来一直落实国家政策要求,加强与国家创伤医学中心的合作交流,取得了良好的成效。姜保国院士就院前-院内救治的有效衔接,国家创伤区域医疗中心建设,国家应急医学中心建设,创伤学科建设等问题与参会人员进行了广泛交流。

(东院创伤一科)

护理部东院科研循证护理组举办护理论文撰写与科研项目交流会

2月15日,山东第一医科大学附属省立医院(山东省立医院)护理部东院科研循证护理组举办护理论文撰写与科研项目交流会。交流会在前期收集临床护理人员科研思路的基础上,以负责人汇报论文或研究课题的形式进行。会上,东院门急诊系统护士长张振美、内科系统护士长伊洪莉、保健系统护士长殷静静对汇

报项目进行指导,东院科研循证护理组成员及50余名临床护理骨干参加会议。

交流会上,9位负责人通过前期的精心准备,从研究背景、研究的意义及目的、研究内容与方法、技术路线等方面进行了全面的阐述,项目涉及心理护理、延续护理、老年护理、护士培训等多个研究领域,包含个案研究、证据总结、干预研究、质性研究、

中介效应等多种研究方法。参会护士长与科研循证护理组成员对每个项目进行现场指导,从项目的科学性、创新性、严谨性等方面提出了修改建议。通过此次交流会,汇报人对项目的选题、设计方法等方面存在的问题有了更深入的认识,对下一步的研究有了更加明晰的思路。参会人员纷纷表示通过旁听此次交流会,受益匪浅,为自

己未来的研究提供了新思路与新方向。

科研循证护理组将持续跟进本次交流会上汇报的论文及科研项目,并将对每个项目进行一对一的路径化指导,进一步提高护理人员的科研思维和科研能力,激发临床护理骨干的科研潜能,不断推动护理人员的工作再上新台阶。

(张楠 潘亮云)

东院急危重症护理组开展床旁护理会诊为危重患者保驾护航

近期,山东第一医科大学附属省立医院(山东省立医院)东院急危重症护理组举办“2023年首期呼吸管理培训班”在院护理部统筹协调下,东院急危重症护理组、东院重症医学科每日安排一位呼吸治疗专科护士或骨干护士负责床旁护理会诊,会诊内容包括呼吸机及经鼻高流量湿化氧疗的安装与调试、俯卧位通气指导、协助机械通气患者转运和床旁康复等,为危重患者保驾护航。

机械通气是新冠感染重症患者重要的生命支持手段。重症医学科呼吸治疗专科护士段飞和郭祥勇现场对各科室不同品牌呼吸机的管路安装、模式及参数的设定等进行详细地讲解与说明,让每一位护理同仁准确把握呼吸机的使用方法。

经鼻高流量湿化氧疗相较于传统氧疗可以更好地湿化鼻腔,针对使用过程中遇到的管路安装、流量及氧浓度调节和报

警处理等问题,重症医学科护师陈玉建和范怀一进行了细致解答,进一步规范了经鼻高流量的使用流程。

俯卧位通气有利于肺泡复张,可有效改善通气血流比例。东院重症医学科护士长、急危重症护理组组长王玉萍和呼吸治疗专科护士对清醒俯卧位通气的规范操作进行了讲解,并在床旁指导患者如何翻身,解答了护理人员及家属的疑问。

在临床科室患者需要进行外出检查

时,呼吸治疗专科护士携带转运呼吸机协助转运,确保患者安全,并指导、协助患者及家属制定康复期计划及实施方案,加快患者康复。

在东院急危重症护理组及呼吸治疗专科护士的指导和协助下,截至目前,共会诊15个科室20余位患者,进一步提高了各临床科室呼吸道患者管理能力,获得了各临床科室的一致好评。

(王玉萍 金晓露)

医院召开党委理论学习中心组会议

2月24日上午，医院召开党委理论学习中心组会议，集体学习研讨习近平总书记在学习贯彻党的二十大精神研讨班开班式上的重要讲话精神。会议由党委书记孟冬主持，党委班子成员及党总支书记等参加学习。

会上，党委委员、副院长王光彬，机关党总支书记董宝华就会议内容进行了交流发言，与

各位同志就学习内容进行了认真讨论，党委书记孟冬总结发言。

会议指出，习近平总书记的重要讲话，站在新时代新征程党和国家事业发展全局的战略高度，贯通历史和现实、国际和国内，对中国式现代化的一系列重大理论和实践问题作了全面系统深入的阐述，是一篇马克思主义的光辉文献，是习近平新时代中国特色社会主义思想的最新成果。

会议强调，要深入学习领会中国式现代化是我们党领导人民长期探索和实践的重大成果，坚定拥护“两个确立”，坚决做到“两个维护”。要深入学习领会中国式现代化是中国共产党领导的社会主义现代化，坚持和完善党委领导下的院长负责制，把党的领导融入医院治理全过程各

环节，要深入学习领会中国式现代化是强国建设、民族复兴的康庄大道，坚持以人民健康为中心的根本立场，牢固树立和践行新发展理念，推动“三个转变”，实现“三个提高”，落实好中国式现代化的实践要求。要深入学习领会推进中国式现代化需要处理好若干重大关系，准确把握中国式现代化的科学方法，突出医院

高质量发展的首要任务，谋划好落实好全年重点工作，为推进中国式现代化贡献省医力量。要深入学习领会推进中国式现代化必须进行伟大斗争，坚定斗争意志，提升斗争本领，在推动高质量发展 and 推进全面从严治党的过程中敢于斗争、善于斗争，以新气象新担当新作为实现省医发展新突破。（党委办公室 燕斌）

内科党总支举行2022年度基层党组织书记述职评议及组织生活会

2月3日，内科党总支举行2022年度基层党组织书记述职评议工作，并召开组织生活会。党委委员、副院长王荣参加会议并讲话，内科党总支书记王晓晖主持，内科总支全体委员、十五个党支部书记参加会议。

会上，内科党总支十五位党支部书记围绕全面从严治党责任和抓基层党建工作的述职，汇报支部2022年党建工作特色亮点及主要成效，同时认真梳理本支部目前存在的问题和不足，提出下一步整改措施。述职结束后进行了民主评议。在随后召开的组织生活会上，参会人员开展批评与自我批评，对2023年总支工作提出建设性意见和建议。

王荣副院长在讲话中指出，2022年，医院坚持以习近平新时

代中国特色社会主义思想为指导，深入学习贯彻党的二十大精神，认真贯彻落实中央、省委和大学党委的决策部署，聚焦“国际知名的现代化研究型强院”的目标定位，努力把机遇中笃定前行，在攻坚克难中开拓奋进，政治生态向上向好，疫情防控有力有效，治理能力不断提升，各项业务发展稳中向好。2023年是全面贯彻党的二十大精神开局之年，是“十四五”规划承上启下的重要一年，也是新冠疫情防控政策调整后医院夺取高质量发展的关键一年，我们要在落实新时代党的建设新要求上下功夫，推动学习宣传贯彻党的二十大精神往深里走、往心里走、往实里走，积极推进党建与业务工作深度融合。他强调，党支部是党的基础组织，是党组



织开展工作的基本单元，是党在社会基层组织中的战斗堡垒，各支部书记要认真梳理各级检查中反馈的问题，成立质量改善小组，积极发挥党员的主观能动性，以解决实际问题为导向，着力打造党建特色品牌。

王晓晖表示，2022年内科总支严格落实了从严治党和第一责任人的要求，加强基层党组织

建设，科学化建设。在支部书记带领下，党员干部冲锋在前，攻坚克难，积极落实医院工作安排，取得了优异成绩，真正做到了党建引领，召之能战，战则必胜。2023年，总支将继续充分发挥党员的主观能动性，发挥基层党组织的战斗堡垒作用和党员先锋模范作用，推进党建工作与业务深度融合。

各党支部书记纷纷表示，支部将继续坚持以习近平新时代中国特色社会主义思想为指导，深入贯彻党的二十大精神，严格按照新时代党的建设总要求，切实履行好管党治党各项责任，从严从实抓好问题整改落实，大力倡树“真抓实干”的工作作风，努力营造风清气正的良好政治生态，为医院高质量发展做出积极贡献。（内科党总支）

“正确理解和大力推进中国式现代化”

——习近平总书记在学习贯彻党的二十大精神研讨班开班式上重要讲话金句

新进中央委员会的委员、候补委员和省部级主要领导干部学习贯彻习近平新时代中国特色社会主义思想党的二十大精神研讨班1日上午在中央党校(国家行政学院)开班。中共中央总书记、国家主席、中央军委主席习近平在开班式上发表重要讲话。一起来看金句↓

概括提出并深入阐述中国式现代化理论，是党的二十大的一个重大理论创新，是科学社会主义的最新重大成果。

——习近平总书记在学习贯彻党的二十大精神研讨班开班式上发表重要讲话

新华社国内部出品 金句新华社

中国式现代化是我们党领导全国各族人民在长期探索和实践中历经千辛万苦、付出巨大代价取得的重大成果，我们必须倍加珍惜、始终坚持、不断拓展和深化。

——习近平总书记在学习贯彻党的二十大精神研讨班开班式上发表重要讲话

新华社国内部出品 金句新华社

党的领导直接关系中国现代化的根本方向、前途命运、最终成败。

——习近平总书记在学习贯彻党的二十大精神研讨班开班式上发表重要讲话

新华社国内部出品 金句新华社

党的领导决定中国式现代化的根本性质，只有毫不动摇坚持党的领导，中国式现代化才能前景光明、繁荣兴盛；否则就会偏离航向、丧失灵魂，甚至犯颠覆性错误。

——习近平总书记在学习贯彻党的二十大精神研讨班开班式上发表重要讲话

新华社国内部出品 金句新华社

实践证明，中国式现代化走得通、行得稳，是强国建设、民族复兴的唯一正确道路。

——习近平总书记在学习贯彻党的二十大精神研讨班开班式上发表重要讲话

新华社国内部出品 金句新华社

中国式现代化，深深植根于中华优秀传统文化，体现科学社会主义的先进本质，借鉴吸收一切人类优秀文明成果，代表人类文明进步的发展方向，展现了不同于西方现代化模式的新图景，是一种全新的人类文明形态。

——习近平总书记在学习贯彻党的二十大精神研讨班开班式上发表重要讲话

新华社国内部出品 金句新华社

中国式现代化，打破了“现代化=西方化”的迷思，展现了现代化的另一幅图景，拓展了发展中国家走向现代化的路径选择，为人类对更好社会制度的探索提供了中国方案。

——习近平总书记在学习贯彻党的二十大精神研讨班开班式上发表重要讲话

新华社国内部出品 金句新华社

中国式现代化蕴含的独特世界观、价值观、历史观、文明观、民主观、生态观等及其伟大实践，是对世界现代化理论和实践的重大创新。

——习近平总书记在学习贯彻党的二十大精神研讨班开班式上发表重要讲话

新华社国内部出品 金句新华社

历时72天!中心院区急诊过渡病房关闭

2月16日17:00,山东第一医科大学附属省立医院(山东省立医院)中心院区急诊过渡病房在众人期待的目光中,正式关闭!

为缓解急诊就诊患者的住院压力,2022年12月,院领导统筹协调,在妇儿综合楼17-19楼有序组建了中心院区急诊过渡病房,收治急诊和发热门诊就诊的需要住院治疗的患者,保证患者疾病治疗不间断,专科治疗无缝衔接。

医院科学预判,提前部署,积极应对,先后从各科室抽调100余名医护人员组建医疗团队,规范梳理过渡病房的“三区两通道”设置、病区消杀流程、患者转入过渡病区入院流程等内容,实现抢救室和留观室短时间内扩容提效,尽最大可能缓解急诊患者的滞留压力,在极短的时间内做到了“应收尽收”。

“设置过渡病房第一天,我们就收治了51名患者,以最快速度、最大限度保证重症、亚重症患者的救治,有效缓解了急诊患者救治压力。”呼吸与危重症医学科副主任医师李道卫说。

为了保证医疗质量安全,医院为过渡病房配备了诊治能力强大、防控经验丰富的医护团队。来自不同专业的医护人员协同作战,随时可进行多学科会诊,有效保证了患者在过渡病房的医疗安全。在



此期间,院领导带领相关职能部门负责人多次到过渡病房协调救治工作,并慰问一线医务人员。

经过72天的不懈努力,中心院区急诊过渡病房先后收治急诊患者500余人,圆满完成任务,用实际行动诠释“敬佑生命、救死扶伤、甘于奉献、大爱无

疆”的职业精神,向医院和人民群众交出了满意的答卷。中心院区过渡病房将恢复其在病房的原有功能,支援的各科室人员也将以饱满的精神状态和工作热情重返各自工作岗位,践行初心使命,护佑群众健康。
(急诊过渡病房)

济南市市场监管局到我院开展“规范化药房”建设调研

为进一步加强药品使用单位药品质量管理,保障人民群众用药安全,2月15日,济南市市场监管局党组成员、副局长王玉强,市场监管处处长杨波,市场监管处副处长曹文滨、王峰一行4人到我院东院区,就济南市药品使用单位“规范化药房”建设开展调研。医院党委委员、副院长肖伟、王光彬,药学部主任沈承武、副主任张晶等参加调研并进行座谈交流。

王玉强副局长一行先后查看了东院西药房、中药房,针对药房功能定位、面积、工作量、人员配比、工作流程及药品配备、分区摆放、批号及效期管理、日常养护等药品质量管理相关工作展开调研。



座谈会上,王玉强副局长介绍了调研的主要目的、“规范化药房”建设方案的整体部署和工作要求,对医院在药品质量管理方面作出的工作和成绩给予了充分的肯定。他指出,“规范化药房”建设是进一步提升医疗机构药品使用质量管理水平、规范药品使用行为和切实保障人民群众用药安全的一项重要举措。同时,他就中药房改造、集采药品使用情况、药物警戒、药械不良事件上报、药品追溯体系建设以及医院信息化建设等内容,与医院相关部门负责人进行

了深入地探讨交流。肖伟副院长代表医院对市场监督管理局来院调研与交流表示欢迎,他表示,医院一直以来高度重视规范化建设,将以本次“规范化药房”建设工作为契机,结合国家及省、市级政策和要求,把“规范化药房”建设作为提高药品使用质量管理水平的重要载体和抓手,在全市“规范化药房”建设方面发挥好示范带头作用。

(药学部 张海文)

郭滨当选中国医师协会临床工程师分会第三届委员会总干事

2月18日,中国医师协会临床工程师分会第三届委员会选举成立大会在济南召开。我院医学工程管理部办公室主任郭滨当选为临床工程师分会总干事。

本次大会由中国医师协会会员部孟昭泉主任和李文力主任主持,中国医师协会高峰顾问等参加会议,来自全国各地的100余位委员参加会议。会议按照《中国医师协会章程》,选举产生新一届委员125位,范医鲁任会长,李斌任候任会长。我院医学工程管理部办公室主任郭滨担任临床工程师分会总干事。

郭滨主任介绍,临床工程师是服务于医院临床科室的专业技术人员,医院医工团队将在中国医师协会的指导和帮助下,为医院临床提供全方位的医学工程技术和质量保障,为医院高质量发展贡献智慧和力量!

(医学工程管理部 马颖)



我院承办山东省医师协会 脑血管超声与血运重建专业委员会成立大会

2月11日,由山东省医师协会主办,山东第一医科大学附属省立医院(山东省立医院)承办的山东省医师协会脑血管超声与血运重建专业委员会成立大会在济南召开。中国医师协会副会长、山东省医师协会会长孙洪军,山东省医师协会副会长兼秘书长宋良贞,省立医院党委副书记姜民杰,省立医院神经内科主任杜怡峰参加会议并致辞。山东省医师协会综合业务部主任郑建建主持选举会议。山东省医师协会脑血管超声与血运重建专业委员会主任委员、省立医院神经内科副主任兼东院神经内科主任孙钦建主持成立大会。

孙洪军会长在致辞中对山东省脑血管超声与血运重建专业委员会的成立给予充分肯定,希望委员会从多学科协作学术发展的实际出发,着眼“百年强会”目标,建立全面立体的脑血管超声与血运重建诊疗体系。

姜民杰副书记在致辞中表示,委员会成立旨在通过增进省内各级医院同道之间的学术交流,促进山东省脑血管超声与血运重建之间的整体关联



度,带领山东省脑血管病诊疗向更高水平迈进。

杜怡峰教授致辞表示,血运重建在缺血性脑血管病的急性救治、预防等领域发挥着重要的作用,脑血管血运重建相关学科与超声学科的良好合作对缺血性脑血管病的防治意义重



大。

山东省医师协会脑血管超声与血运重建专业委员会第一届委员会由196位委员组成,委员专业主要包括神经内科、脑血管超声、神经介入科等学科。孙钦建当选第一届委员会主任委员,王爱华、尚伟、吴伟、边红、张勇、

车峰远、胡怀强、郝茂林、赵修敏、杨美兰、吴丙云、李继锋、柳琳、闫中瑞、郭存举、张伟、周丽17人当选为副主任委员。会议推选杜怡峰为委员会名誉主任委员。委员会成立后将充分发挥学术团体的引领作用,搭建科学有效的专业交流平台,持续提升脑血管超声与血运重建的标准化、规范化诊疗和研究水平,惠及更多的脑血管病患者。

会议前夕,山东省卒中大会SSC2022学术研讨会以线下直播、线上参会的形式举办,中国医师协会副会长、山东省医师协会会长孙洪军,省立医院党委委员、副院长王默,神经内科主任杜怡峰参加开幕式并致辞,省立医院神经内科副主任兼东院神经内科主任孙钦建主持开幕式。北京协和医院彭斌、徐蔚海教授,首都医科大学宣武医院华扬、焦力群教授,首都医科大学附属天坛医院王伊龙教授,陆军军医大学新桥医院杨清武教授等40余位国内知名专家分别以现场讲座和视频会议的形式带来精彩纷呈的专题报告。据统计,会议线上参会人次达39.7万人次。(神经内科)

胃肠外科团队获 “结直肠外科精英团队临床技能邀请赛” 全国总冠军

2月11日,“第五届结直肠外科精英团队临床技能邀请赛(CRE-ATE)”全国总决赛在北京成功举办。山东第一医科大学附属省立医院(山东省立医院)胃肠外科团队获得全国总冠军。

本次大赛由中华医学会外科学分会结直肠外科学组主办,《中国实用外科杂志》编辑部提供学术支持,旨在为结直肠外科青年医生提供展示、学习、交流的平台,进一步促进全国结直肠外科同道间的交流互动,促进学科发展。来自全国各地顶级医院的120余支队伍参赛,经历多轮激烈角逐,最终6支队伍脱颖而出参加全国总决赛。在李乐平副院长悉心指导下,由胃肠外科副主任、东院胃肠外科主任蒋昌庆教授

担任领队,胃肠外科青年医师彭利盼、田峰、张荣华作为队员的省立医院团队,先后获得山东赛区、区域半决赛第一名,闯入全国总决赛,最终获得全国总冠军。

此次比赛共分为形象展示、真才实学、步步为赢(必答题)、临床研究、手术展示、临床思辨以及争分夺秒(抢答题)7个环节,考验参赛选手在结直肠外科领域的综合实力。省立医院胃肠外科团队在此次比赛中团结协作,奋勇争先,以青春活力的形象获得了评委和在场观众的高度赞扬。在真才实学和步步为赢环节,团队精诚合作,沉着应战,获得满分的优异成绩。彭利盼医生提供的“腹腔镜低位直肠癌根治术”手术视频以精细无血、规范精湛的高水平展示,赢得

了专家的一致好评。在临床研究、临床思辨、争分夺秒等环节,团队配合默契,沉稳合作,继续保持领先优势。最终,团队一路领先,问鼎全国总冠军!

比赛前夕,由中国胃肠肿瘤外科联盟主办,《中国实用外科杂志》提供学术支持的“第一届胃外科精英团队临床技能邀请赛(GREATE)”全国总决赛在北京成功举办。由我院胃肠外科蒋昌庆主任担任领队,蒋洪庆、张继准、王铸作为队员的青年医师团队历经山东赛区小组赛和区域半决赛后,成功晋级全国总决赛。GREATE比赛共分为形象展示、指南共识、视频解读、厚积薄发、手术视频、谁与争锋6个环节。三位选手在随机抽题环节沉着审题,团结协作,对所有题目



给予了充分解答。团队最终荣获第一届GREATE全国总决赛第三名。省立医院是全国唯一一家胃外科和结直肠外科两项比赛均进入全国总决赛的医院,充分体现了医院胃肠外科的综合实力。

省立医院胃肠外科高度重视学科建设和学术发展,在李乐平副院长的带领下,脚踏实地,深耕细作,逐步发展成为山东省规模最大的消化肿瘤规范化诊疗中心,年门诊量超过10万人次,年手术量约4000台次,在胃肠道肿瘤及腹壁疝的微创手术治疗、ERAS、围术期营养支持等方面在山东省乃至全国均居于领先地位。(胃肠外科)

我院举办新生儿期先天性心脏病 临床和医疗数据管理MDT研讨会

2月17日,由山东第一医科大学附属省立医院(山东省立医院)新生儿科牵头主办的新生儿期先天性心脏病临床和医疗数据管理MDT研讨会在东院区4号楼新生儿科示教室召开。医院党委委员、副院长王默参加研讨会。

会上,东院新生儿科副主任于永慧、心外科副主任王安彪分别介绍了医院新生儿期危重复杂先天性心脏病的救治情况和诊疗流程。王默副院长,教育部负责人王波,医务部夏庆华主任,儿科主任,小儿心脏科主任韩波,远程医学中心主任张喜雨,超声医学科副主任朱梅,心脏超声科副主任梁皓,优生遗传室主任贾晓航,东院产科张晓蓉主任,新生儿科主任李刚等以线上线下相结合的方式,对诊疗流程尤其是围手术

期管理相关问题展开了热烈的讨论,并达成一定的共识。

会议同时启动了新生儿期危重复杂先天性心脏病的MDT临床数据库。前期,由东院新生儿科牵头,联合东院心外科、心脏超声科、麻醉手术科等科室,在新生儿科临床数据库“中国北方新生儿协作网(SNN)”的基础上,建立了新生儿期危重复杂先天性心脏病MDT临床数据库,将利用该数据库对相关病例信息进行系统化、规范化整理,以实现对该类病例信息的快速查询和统计分析,有助于临床研究。通过数据挖掘和循证医学手段,寻找治疗的最佳方案。该数据库还可以用于推进质量控制工作,采取相应干预措施,提高医疗质量,控

制医疗费用,从而提高危重复杂先天性心脏病整体诊疗水平。

会议同期举行了新生儿期危重复杂先天性心脏病院内和院外5G转运启动会。医院发挥在危重复杂先天性心脏病患儿领域多学科协作救治优势,医院远程医学中心与急救中心合作建立了基于5G网络的危重复杂先天性心脏病的急救转运系统,通过创建“转诊医院—120急救中心—接诊医院”三位一体的危重复杂先天性心脏病急救转运网络,可实时定位转运车辆、随车监护,做到全程监控,实现患者上转运车即入院之虚拟入院模式,接诊医院的专业医生辅助急救转运的医护人员对患儿病情严重程度进行快速评估,并对必要的处理和治疗的给予指导,从而做到院前与院内



急救无缝隙连接,提高救治的成功率,降低危重复杂先天性心脏病死亡率,提升急救转运的质量与安全性。

此次会议的举行,将进一步发挥省立医院多学科协作优势,在新生儿期危重复杂先天性心脏病诊疗领域强强联合,通过创建良好的转诊和救助绿色通道,优化围手术期诊疗流程,建立临床科研数据等方式,推动新生儿期危重复杂先天性心脏病的救治工作高质量发展。(文蔚)

我院与淄博市第一医院举行医联体签约仪式

2月27日,山东第一医科大学附属省立医院(山东省立医院)与淄博市第一医院医联体签约仪式在淄博举行。省立医院党委书记孟冬,政协第十三届淄博市委副主委王金栋为“山东省立医院(集团)淄博市第一医院”揭牌。省立医院党委委员、副院长肖伟,淄博市卫生健康委党组书记、主任程勤,博山区委常委、副区长李林,省立医院相关部门负责人,淄博市卫生健康委、博山区、淄博市第一医院等300余人参加活动。淄博市卫生健康委党组成员、副主任宋占帅主持仪式。

孟冬与王金栋共同为“山东省立医院(集团)淄博市第一医院”揭牌。

孟冬在致辞中表示,省立医院高度重视医联体建设,通过为医联体单位提供管理经验、人才培养和技术支持,为医联体辐射范围内的人民群众提供持续的、高水平的医疗健康服务。下一步,省立医院将重点在临床技术、人才培养、管理创新、信息资源共享、远程医疗服务等方面与淄博市第一医院开展深入合作,以更好地满足淄博地区群众高标准、多方位、全时段就医需求,让淄博市人民群众能够在家门口享受到省级医院的优质服务,为提高淄博市的医疗服务



孟冬与王金栋共同为“山东省立医院(集团)淄博市第一医院”揭牌。

水平,助力健康山东、健康淄博建设做出应有的贡献。

程勤表示,医联体建设是对医疗卫生资源的一次系统重塑。省立医院是集医疗、科研、教学、预防、保健、指导基层为一体的省内功能最齐全、医疗服务能力最强的现代化综合三级甲等医院。淄博市第一医院是淄博成立最早的综合性医院,综合实力和医疗救治水平均走在全市前列,是淄博市南部医疗中心。双方携手共同探索立体式、全方位、宽领域的



肖伟、马进强代表双方共同签订《医联体协议书》。

医联体发展模式,标志着淄博市第一医院高质量发展站上了新起点。

淄博市第一医院党委书记毛

立亭表示,此次医联体签约揭牌将给淄博市第一医院发展注入新的动能,对加强医院学科建设、人才队伍建设及整体发展起到重要促进作用。医院将以本次签约揭牌为契机,积极发挥省立医院名医名科工作室领军作用和传帮带培养人才作用,提升自身医疗水平,为群众提供更高质量、更优流程、更加便捷的医疗服务。

仪式上,肖伟与淄博市第一医院党委副书记、院长马进强代表双方共同签订《医联体协议书》。

签约仪式后,省立医院将助力淄博市第一医院提升其技术能力、管理水平、服务质量,规范服务水平,通过专业对口帮扶、专项工作帮扶、专人带教帮扶等多种形式,带动临床科室医疗技术水平快速提升。省立医院将选派专家,通过组织查房、手术示教、疑难病例讨论等形式,以及住院医师规范化培训等途径,提高医务人员业务素质。双方还将建立并完善远程医疗系统,开展远程会诊、远程诊断、远程病理、远程教育、远程培训等,并发挥国家级、省级重点专科作用,带动淄博市第一医院专科发展。

(对外合作与医务社会工作处)

我院与蒙阴县中医医院举行医联体签约仪式

2月16日,山东第一医科大学附属省立医院(山东省立医院)与蒙阴县中医医院医联体签约仪式在蒙阴举行。省立医院党委委员、副院长肖伟,蒙阴县委副书记、县长苗运全,副县长石磊等参加签约仪式。省立医院医务部、护理部,相关科室专家及蒙阴县中医医院班子成员等参加活动。

肖伟在致辞中介绍了省立医院的基本情况,下一步,省立医院将通

过远程医疗、人员进修、双向转诊等方式开展专科协作,实现医联体内优势互补、共同发展,为更好的满足蒙阴当地群众对优质医疗服务的需求,助力健康山东建设做出应有的贡献。

苗运全在致辞中表示,省立医院与蒙阴县中医医院医联体签约后,将极大提升县中医医院服务能力和水平,推动蒙阴县医疗卫生事业发展再上新台阶。县中医医院要

抓住合作机遇,进一步加强与省立医院的沟通对接,积极学习省立医院的先进经验、精湛医术和优良作风,努力提高诊疗能力、医护质量、服务水平和管理理念,打造人民满意的现代化中医医院。希望省立医院在技术、人才、项目、资金等方面,给予县中医医院全方位的支持,帮助建成以中医诊疗为核心,各种医疗资源优势互补的医疗卫生服务体系,让医联体合作取得新的成效。

仪式上,蒙阴县中医医院院长秦承安汇报了医院发展情况,省立医院对外合作与医务社工处处长宋开兰代表省立医院与秦承安进行了医联体协议签约。肖伟、苗运全共同为两家合作单位进行了揭牌。

仪式结束后,肖伟一行到县中医医院参观了省立医院部分专家坐诊情况,并就双方进一步加强交流沟通进行了座谈。

(对外合作与医务社会工作处)

山东省立医院集团 沂南医院签约揭牌仪式举行

2月17日,山东省立医院集团沂南医院签约揭牌仪式在沂南县人民医院举行。山东第一医科大学附属省立医院(山东省立医院)党委委员、副院长肖伟,对外合作与医务社工处处长宋开兰,沂南县政府党组成员、副县长丁祥华,县卫健局党组书记、局长李家福,沂南县人民医院党委书记程海波,院长高兆允参加仪式。省立医院医务部、护理部,相关临床医技科室专家及沂南县人民医院班子成员等参加活动。

肖伟在致辞中详细介绍了省立医院创建历史、学科建设、技术水平、医联体建设等基本情况。他指出,省立医院始终把医联体建设作为落实分级诊疗制度的重要抓手,今后将重点在医院管理、技术提升、人才培养、智慧医院等方面与沂南县人民医院展开合作,努力探索共建立体式、全方位、宽领域的医联体发展模式,为满足沂南人民的健康需求,推动健康山东建设做出应有贡献。

丁祥华在致辞中指出,县人民医院加入省立医院医联体,对于落实分级诊疗,优化整合医疗资源,加

快沂南卫生健康事业发展具有重要促进作用。希望县人民医院抓住难得的合作机遇,认真学习省立医院的先进经验,全面提升自身业务能力和管理水平,为全县人民群众健康做出更大贡献。

程海波在发言中表示,医院将严格遵守医联体协议章程,认真履行成员义务,同时依托省立医院优势医疗资源,强管理、提能力、优服务、严作风,全面提升医院综合服务能力,全力推动医联体建设工作取得实效。

仪式上,宋开兰、高兆允代表双方共同签订《医联体协议书》,肖伟、丁祥华共同为“山东省立医院集团沂南医院”揭牌。省立医院前期与沂南县人民医院开展了“派驻专家对口帮扶,开展义诊会诊,建立工作室”等交流合作。此次签约揭牌仪式的举行,标志着沂南县人民医院正式成为省立医院医联体成员,依托省立医院的优势医疗资源,推进医院标准化建设,全面提升综合服务水平,进一步提升医院的综合实力和

发展潜力。(对外合作与医务社会工作处)

山东省立医院集团 沂南医院签约揭牌仪式举行

为提供优质医疗资源下沉,为县域患者提供更优质、便捷的医疗服务,2月17日,山东省立口腔医院与肥城市人民医院“山东省临床重点专科口腔颌面外科专科联盟”揭牌仪式在肥城市举行。山东第一医科大学口腔医院院长、山东省立口腔医院执行院长张东升及专家团队,肥城市卫生健康委党组书记、局长吴瑞华,肥城市人民医院院长辛培乾、党委书记鹿森等参加揭牌仪式。

张东升向与会人员详细介绍了山东第一医科大学附属省立医院(山东省立医院)口腔学科的发展历程,山东省立口腔医院是一所以省立医院为依托,以口腔颌面外科为特色的口腔专科医院。此次山东省立口腔医院与肥城市人民医院专科联盟揭牌仪式的举行是推进优质医疗资源服务基层群众的新举措。下一步,将充分利用省立口腔医院的医疗资源,把学科建设、先进技术交流作为重点,加强年轻医师培养,通过开展手术、学术讲座、临床科研等合作共建方式,为肥城市人民医院打造一支带不走的优秀口腔医师队伍,为肥城人民群众的口腔健康贡献力量。

会后,张东升带领专家团队到肥城市人民医院口腔科进行了会诊与带教,并为口腔颌面患者制定了科学的治疗方案。

(口腔科)

【人才兴鲁展风采】

山东第一医科大学附属省立医院院长赵家军团队： 聚焦脂代谢 慢病早防治

肥胖会导致糖尿病、高血脂、高血压、冠心病等疾病，但是肥胖导致这些疾病的机制是什么，如何早期干预，多年来缺乏系统研究。山东第一医科大学附属省立医院（山东省立医院）院长赵家军团队几十年磨一剑，聚焦“肥胖与脂代谢异常”的转化研究，发现肥胖诱发的脂毒性是导致疾病发生发展的关键，并建立早期精准干预体系。基于该领域的卓越贡献，赵家军团队两获国家科技进步二等奖。

健康人体内多余的脂肪会储存在脂肪细胞中，以备“不时之需”；但长期摄入过多的脂肪，超过了正常代谢需要，就会引起脂质代谢紊乱。脂肪组织装不下了，脂肪酸就被输送并蓄积到其他组织（如胰岛β细胞、心脏、肾脏、肝脏、肌肉等），影响这些组织、器官的功能，即脂毒性。赵家军团队发现，肥胖患者常伴甲状腺功能减退（简称“甲减”），减重后甲减改善，40岁以上成人血脂异常患病率高的地区，甲减患病率也相对较高。赵家军据此提出“脂毒性引起甲状腺损伤导致甲减”。通过对省内29291名调查对象进行动态随访，证实高甘油三酯血症是甲减发生的独立危险因素，血清胆固醇水平升高是甲减进展的独立危险因素，并且在动物模型中发现脂质可异位沉积于甲状腺，诱发甲减。该团队在国际上首次证实甲状腺是脂毒性的靶器官，脂毒性会引起甲状腺功能损伤，即脂毒性抑制甲状腺激素的生物合成。

赵家军还首次在国际上揭示了

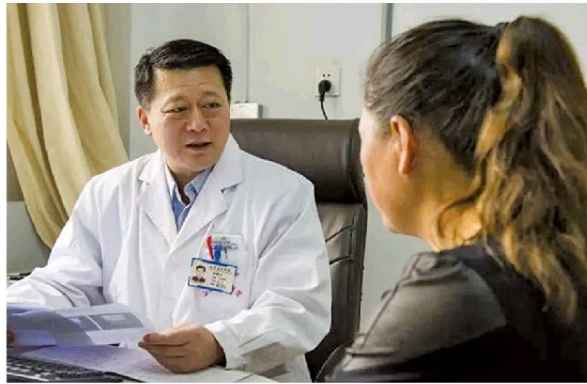

促甲状腺激素(TSH)直接调控肝脏胆固醇代谢的分子机制。这对制定甲减患者预防动脉粥样硬化疾病的防治策略具有重要指导意义。在此基础上，赵家军在国内牵头制定了甲减早期分层干预策略，减少漏诊漏治。

赵家军团队在“亚临床甲状腺

功能减退的危害及干预”项目研究中申报多项国家发明专利，他也成为我国研究脂毒性对靶器官作用机理的“第一人”。世界顶级科技出版商Elsevier综合评估，赵家军在脂毒性对内分泌系统的影响研究领域综合排名“全球第三位”。

除了甲状腺功能减退以外，赵

家军团队还发现脂毒性与许多疾病发生发展都密切相关，比如脂毒性可以显著增加抑郁症、消化道息肉发生风险，增加肺癌、消化道肿瘤、多发性骨髓瘤等多种恶性肿瘤患者再入院风险等。全球著名的科学期刊《Nature》认为：“目前社会大众多关注疾病，而对肥胖、代谢异常关注度不够，赵家军的研究成果可提高社会健康意识，让大众认识到肥胖、代谢异常是许多慢病共同的发病基础。”

“医学科研创新的最终价值在于造福患者。”赵家军介绍，项目组据此建立了“健康教育-高危筛查-早诊早治”干预脂毒性三级防治体系，推动内分泌慢病精准防治、关口前移，也体现了我国传统医学“上医治未病”的理念。赵家军深情地说：“科技创新要坚持‘四个面向’，我和团队将在研究内分泌与代谢疾病方面竭尽所能，将更多研究成果应用于保障人民生命健康，为健康中国战略作出更大贡献。”

（大众日报）

机器人手术是机器人在做手术吗

最近，ChinaGPT带火了人工智能概念。手术机器人作为医疗领域最具代表性的人工智能产品之一，其手术操作性能和效果比常规手术更为优越，并且对推动医疗资源下沉有着重要意义，因而得到业内人士广泛认可，越来越多的医院正在引进并推广应用该技术。然而，行业外人士对其仍存在认识不足和担忧。近日，大众日报医学科普直播栏目《大众名医馆》邀请山东第一医科大学附属省立医院（山东省立医院）泌尿微创一科主任蒋绍博和副主任医师王翰博做客直播间，针对机器人手术展开了深入科普讲解。

问：机器人手术是机器人在做手术吗？

答：不少人以为机器人手术是机器人给患者做手术，其实不是这样。机器人手术系统虽然先进，但却没有任何主观能动性和思想，仍然需要主刀医生的操作，机器人手术系统是通过实时反馈主刀医生的操作从而完成手术的。

问：机器人手术系统由哪几部分组成？各自有什么作用？

答：机器人手术系统包括医生操作台、患者手术台、辅助视频车三部分。其中医生操作台一般由主刀医生双手控制手柄，双目探入沉浸式屏幕操作。患者手术台是机器人系统机械臂反馈操作，手术助手在旁边协助。辅助视频车用来作手术录像管理，放置各种手术电设备等。

问：机器人手术会比传统手术节约人力和时间吗？

答：是的。传统手术至少需要主刀医生、第一助手、第二助手、器械护士、巡回护士、麻醉师等参与其中，机器人手术与之相比

一般可以减少2-3人。

目前大多数泌尿外科的机器人手术操作时间可控制在半小时到一小时。比较复杂的手术，例如前列腺癌根治、膀胱全切手术等时间相对较长，但与常规的开放手术和腹腔镜手术相比，手术时间也明显缩短。

问：机器人手术还有哪些优势？

答：相较于传统微创手术设备，机器人手术系统视野更清晰，器械也更精细。

机器人手术系统的手术视野是裸眼3D效果，可以带来更加真实立体的视觉感知。相当于把眼睛放在腹腔内，比传统腹腔镜清晰5-10倍，而且还可以多角度旋转观察，观察更仔细、全面，操作更到位。而且主刀医生只需要坐在操作台前就能手术，极大地减少了体力和精力损耗带来的影响。

机器人手术系统的机械臂和器械也比传统手持器械操作更加灵敏精细。机械臂拥有7个自由度，能360度无死角旋转，可以进入人手不便操作的人体狭窄解剖区域。机械

臂上还有可以自动滤除人为颤抖的稳定器，具有人手无法比拟的稳定性及精确度，可以做到术中零出血，手术安全性更高。

问：机器人手术操作更安全、稳定，对主刀医生的操作水平要求是不是也会相应降低？

答：恰好相反，机器人手术对主刀医生的操作水平要求更高。主刀医生不仅要具备传统手术技巧，还要具备机器人手术操作技能。机器人手术系统配有认证系统，主刀医生和助手医生均需满足经验要求，经过一系列严格培训并通过资质认证才可以参与其中，所以也需要不断练习操作。

问：二位目前进行过多少例机器人手术？

答：目前，省立医院已成熟开展机器人手术，泌尿外科专业组90%以上的肾肿瘤保肾手术、腹膜后肿瘤手术以及复杂上尿路肿瘤手术都由机器人手术系统辅助完成。2022年，泌尿外科完成了近400台机器人手术，其中我们团队完成近200台。

问：机器人手术有没有不足？

答：费用较贵是目前机器人手术存在的主要问题。机器人手术是医保自费项目，执行整体打包价，在我们医院比传统微创手术要多2万元左右自费费用。不过因为机器人手术创伤小，患者术后恢复快、用药更少，所以住院费用和药费也大幅降低，有时总体费用可能会比传统手术更低。

问：哪些手术适用于机器人手术系统？

答：以泌尿外科为例，目前大部分泌尿系疾病，如肾上腺疾病、肾脏、膀胱、前列腺肿瘤，肾积水等疾病均适用于机器人手术系统辅助。

泌尿外科涉及重建缝合及复杂的肿瘤手术，如大体积的肾上腺肿瘤、肾肿瘤保肾手术、前列腺膀胱肿瘤手术等，在经济条件允许下，也可以考虑在技术成熟的机器人手术中心接受机器人手术，而且这种手术更能体现机器人手术系统的精准和优势，效果也更加理想。

（大众日报）

新项目~山东第一医科大学附属省立医院 开展儿童氯醋甲胆碱支气管激发试验

2月中旬,山东第一医科大学附属省立医院(山东省立医院)小儿呼吸科儿童肺功能室成功开展儿童氯醋甲胆碱支气管激发试验,这是山东省内首次使用国家药品监督管理局批准的激发剂(吸入用氯醋甲胆碱)完成的儿童支气管激发试验。

支气管激发试验是肺功能检查常规开展的一个项目,此前,我国没有药监局批准的支气管激发试验激发剂,使支气管激发试验无法有效开展和推广,2022年吸入用氯醋甲胆碱获批上市,助力了我院激发试验的成功开展。近期,省立医院小儿呼吸科主任陈星为全面评估一位长期随访的哮喘患儿,开出了支气管激发试验的申请单,肺功能室主治医师王琴做好充分准备,引导患儿配合指令,顺利完成激发试验。同时,小儿呼吸科一名反复胸闷怀疑哮喘的患儿通过支气管激发试验明确了诊断,确定了日后诊疗方案。

支气管激发试验的开展为儿童慢性咳嗽、哮喘等疾病的诊疗提供了重要的技术支撑和保障。目前,省立医院小儿呼吸科肺功能室已顺利完成5例支气管激发试验,后续将继续进行常规预约检查。

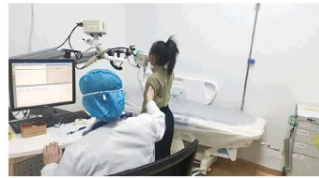

什么是支气管激发试验?

支气管激发试验是通过吸入抗原或非特异性刺激物来诱发气道平滑肌收缩及气道炎性反应的一种方法,通过测定刺激前后肺功能指标的改变,判定气道收缩程度,对气道高反应作出定性或定量判断,是检测气道高反应性最常用、最准确的临床检查。

临床上适用于协助诊断支气管哮喘,特别是临床表现不典型症状隐匿的患者;确定精准诊疗方案;评估哮喘治疗的效果,辅助调整后续治疗方案,减药或停药;变应性鼻炎患者下气道炎症状态的评估等。适用于6岁以上且配合良好的儿童和成人。

什么情况下需要做支气管激发试验?

1. 临床疑诊为哮喘:在吸入冷空气、运动、呼吸道感染、暴露于工作场所或吸入变应原后可引起的喘息、呼吸困难、胸闷或咳嗽等症状。
2. 慢性咳嗽病因诊断。
3. 反复发作性胸闷、呼吸困难。
4. 对哮喘治疗效果的评估,如减药或停药前评估。
5. 变应性鼻炎评估下气道炎症状态。
6. 其他需要评价气道反应性的疾病。

如何预约支气管激发试验?

患者请至医院小儿呼吸科专家门诊就诊,医生将根据您的病情判断是否需要做激发试验,有无禁忌证,综合评估判定。

团队介绍

小儿呼吸科肺功能室	
开展项目	常规通气肺功能、潮气呼吸肺功能、脉冲振荡、弥散功能检测、支气管舒张试验、支气管激发试验、一氧化氮检测(FeNO、nNO、CaNO)
时间	周一至周五
地点	山东省立医院3号楼综合楼2楼扶梯南侧儿童肺功能室

	陈星 主任医师 小儿呼吸科科主任 儿童肺功能室负责人 博士研究生导师 擅长儿童呼吸系统疑难重症、支气管哮喘及慢性咳嗽等的诊治与管理。
专家门诊	周三全天
知名专家门诊	周二全天(老院) 周四上午(东院)

	许阳光 北京大学医学部 医学硕士 从事儿科肺功能检查工作,熟练掌握儿童肺功能检查及结果分析。
--	--

	王琴 山东大学 医学硕士 从事儿童支气管哮喘及过敏性疾病的诊疗,熟练掌握儿童肺功能检查及结果分析。
--	--

	邵倩倩 山东第一医科大学 医学学士 从事儿童肺功能检查工作,熟练掌握儿童肺功能检查及结果分析。
--	---

(王琴)

山东第一医科大学附属省立医院 为千余名患儿申请救助

2月6日,山东第一医科大学附属省立医院(山东省立医院)中心院区门诊楼,刘玉丛拿着一叠材料,匆匆穿过人声嘈杂的大厅,来到小儿骨科诊室,找到6岁的硕硕(本文中患者均使用化名)和硕硕的母亲,协助她们填写救助申请表。硕硕来自滨州市无棣县,患有先天性髋关节发育不良症,需要手术。



省立医院中心院区手术室等待区,刘玉丛(右)帮一位年轻母亲套上鞋套,母亲怀中8个月大的孩子即将接受小儿骨科手术。



小儿骨科病房的“瓷爱水滴空间”里,刘玉丛陪9岁的小曦搭积木。



省立医院中心院区手术室“小英雄能量站”,刘玉

丛(左三)陪伴一位等待手术的孩子开电动玩具车,以缓解孩子和家长的紧张情绪。



小儿骨科诊室里,一位受过救助的患儿前来复诊,刘玉丛安抚正在哭闹的孩子。



门诊室的走廊上,刘玉丛(右二)协助来自滕州的小辉和他的父亲填写表格申请救助。



小儿骨科病房里,刘玉丛为8岁的小月送来了拼图玩具,指导小月妈妈如何申请救助。



住院病人服务中心,刘玉丛(右)与志愿者王琳一起

拍摄医务社工科普视频,试镜时她笑场了。

“户口本可以回拍照发给我。”刘玉丛指导硕硕的母亲一项一项填好表格,耐心回答对方关于住院和手术的各种提问,留好联系方式,然后轻轻挥手送别母女俩。

刘玉丛是省立医院小儿骨科专职医务社工,她2020年自山东建筑大学法学院社会工作专业毕业后成为医务社工,至今已协助1000余名小儿骨科患者申请山东省肢体残疾儿童矫治手术康复救助项目。

山东省肢体残疾儿童矫治手术康复救助项目2019年4月在省立医院启动,目前申请患儿共1588名,已发放救助款1296名,金额累计27691752.18元。之前小儿骨科没有专职医务社工,相关的救助申请表放到病房公共区域由患儿家长自行填写,一些家长因为不熟悉申请流程而放弃,导致患儿无法获得救助。

“医务社工是医患之间的桥梁纽带,是医患关系的稳定器,在患者治疗康复过程中要做大量细致具体的工作。”省立医院对外合作与医务社会工作处负责人说。目前,省立医院共有7名持证社工。除了帮助患者申请救助之外,医务社工还会对患者及亲属提供病房关怀、心理辅导等服务,去年在小儿骨科分别服务166人次、63人次,并协调多学科会诊23人次。在中心院区手术室“小英雄能量站”,医务社工2022年为患者提供病房探訪、术前减压陪伴、麻醉苏醒间陪伴、术后跟踪随访等一对一关怀服务200余人次。

“玉丛是我们的好助手,她经常自己加班,对手术患者有求必应。”省立医院小儿骨科主任王延宙说。2020年冬天,有一位来自烟台的15岁女孩小梅,因先天性脊柱畸形要动大手术。刘玉丛帮助家长办理住院、申请救助,为小梅送玩具、陪她看书,还带她到小儿骨科病房的“瓷爱水滴空间”放松身心。小梅先后两次入院,手术花费约15万元,医保报销8万多元,申请到了救助金6.6万元。小梅的父亲十分感激,反反复复地说“好人”“谢谢”。

“有时一天七八个申请的,上传材料会忙到夜里12点。”刘玉丛说。社工工作需要爱心、耐心,也需要专业性。刘玉丛考大学时报的是其他专业,录取时被调剂到了社工专业。“读完大一才明白这个专业是怎么回事。”刘玉丛说,从大学时期她就开始关注罕见病患者等特殊人群,想做能帮助他们的工作。2019年9月她到济南瓷娃娃罕见病中心实习直到大学毕业,就业选择成为医务社工。

(大众日报)

【省内首例】

韩波教授带领团队完成我省首例 儿童左束支起搏的双腔抗核磁起搏器植入术

2月7日,儿科主任,小儿心脏科主任韩波教授带领团队,成功为一名13岁患儿植入山东省首例左束支起搏模式的3.0T双腔抗核磁心脏永久起搏器。

患儿出生后即被发现心脏扩大伴完全性左束支传导阻滞,7年前进展为Ⅲ度房室传导阻滞,24小时平均心率为41次/分,左心室显著扩大,亟需植入心脏永久起搏器。2月6日下午,小儿心脏科全体医务人员术前讨论,并为患儿做好充分的术前准备。2月7日上午,韩波教授在介入诊疗中心为患儿成功实施手术,采用了更符合生理特点的左束支起搏方式。经测试,起搏器各项功能良好,患儿安全返回病房。

目前,临床常用的普通起搏器无法进行磁共振检查,磁共振可以导致起搏器故障,诱发严重心律失常、加热电极导线头端损

伤心肌,甚至导致心肌穿孔等。患儿植入抗核磁起搏器后,可以随时进行磁共振检查,无后顾之忧。患儿做磁共振检查前,只需将起搏器设置为磁共振检查模式,检查结束后,再程控为原先的模式。

左束支起搏是2017年由中国学者黄伟剑教授创建的一项新的起搏技术,是经静脉将心室起搏电极通过右室间隔侧旋转到左室间隔侧心内膜下,起搏时可以夺获左束支区域从而快速激动心室肌,保证左心室同步收缩,起搏QRS波窄,且局部丰富的心肌提供安全备份起搏,起搏参数更加优越,远期安全、稳定。该方法可以纠正左束支传导阻滞。使用双腔抗核磁起搏器与左束支起搏技术,除心脏起搏功能外,还有利于改善心功能,患儿获益良多。

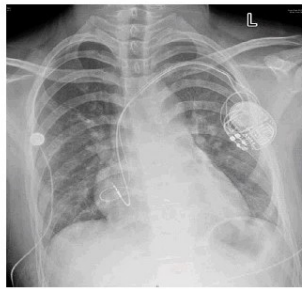

省立医院小儿心脏科在韩波教授带领下,2004年在省内率先开展儿童起搏器植入术治疗完全性房室传导阻滞与病态窦房结综合征,2016年在省内率先植入儿童双腔永久起搏器,2018年完成省内首例儿童ICD植入术,同年植入省内首例儿童心外膜永久起搏器,迄今已完成各类儿童心脏介入手术逾6000例,其中儿童起搏

器植入术80余例,是山东省开展小儿心脏介入手术时间最早,种类与数量最多,质量最好的科室,跻身于全国先进行列。此次左束支起搏的双腔抗核磁起搏器的成功植入,标志着小儿心脏科在起搏器的植入技术方面再上新台阶。

(小儿心脏科 吕建利)

中医科开展中医特色情志治疗

当前,心理疾病日益受到人们的重视,为解决人们日益迫切的身心问题需求,医院中医科开展中医特色情志治疗项目。

一、中医情志治疗项目特色

1.中西兼容:

依托省立医院,充分发挥综合医院的诊疗优势,中西医协作,诊疗客观立体。配有沙盘室,开展具有中西特色的沙盘疗法。

2.突出中医特色:

借助中医望、闻、问、切四诊及体质量表、五态人格量表等综合诊断技术,进行多维评估。具有多样化的调治方式,体现在中医辨证遣方用药、中医经络外治法、中医特色心理技术等。制定个性化、综合化、人性化的中医特色诊疗方案。

3.心身同调:

根据中医“整体观”“形神一体观”的理论特色,心身具有一体两面、相互影响的特点。此项目在中医内服外治、中医特色心理咨询方面,均注重心身一元,心身同调的诊疗特色,以促进两者协调发展。

4.防治一体:

既针对情志病、心身疾病的诊疗,也为个人的成长和发展提供心理援助。对于儿童青少年的潜力素质成长,女性内在成长、职场个人规划、两性关系、家庭关系的和谐发展提供心理咨询和支持。

二、中医特色情志治疗项目诊疗范围

1.儿童青少年情志病:

焦虑状态、抑郁状态、学习困难、专注力障碍、抽动症、多动症、孤独症、夜啼、口吃、惊恐、心身发展异常问题等。建有沙盘室,对儿童青少年身心问题进行沙盘疗愈。

2.女性情志病:

产后心身障碍,包括产后抑郁、焦虑等;经期、围绝经期心身障碍,包括经期、围绝经期综合征等;其他女性常见心身障碍,以及内在发展成长等。

3.常见情志病:

如笑病、怒病、忧思病、悲病、恐病等。现代心理障碍中的抑郁、焦虑、恐怖、强迫等神经症;急性慢性创伤后应激障碍。

4.常见心身疾病:

失眠、嗜睡、梦魇等睡眠障碍,厌食、贪食、异食等饮食行为障碍,以及其他心身相关性疾病。

三、中医特色情志治疗项目专家团队



司国民

二级教授,主任医师,博士生导师,山东省名中医。全国第三批名老中医药专家优秀学术经验继承人,全国第二批优秀中医临床人才,山东省名中医药专家,山东省五级中医师承工作指导老师,国家中医药管理局“十二五”重点专科及山东省综合医院中医科重点专科、中西医结合临床重点学科带头人。国家首批流派研究“齐鲁伤寒流派”的主要传承人。

精通仲景之学,擅用经方治疗各种疑难杂症,对于小儿抽动多动、抑郁、焦虑、心身障碍性疾病具有卓越的临床疗效。创新性地提出了肾病、脑病的气血水辨证,在国内具有一定的影响力。近年来,国家级核心期刊发表论文100余篇,其中SCI收录10余篇,主编学术著作10余部,承担国家自然科学基金课题2项,省部级课题10余项。获山东省科学技术进步二等奖1项,三等奖1项,山东中医药科学技术三等奖1项。



彭敏

医学博士,副主任医师,硕士研究生导师,国家首批流派研究“山东伤寒流派”的第四批传承人,全国中医药创新骨干人才,中华中医药学会综合医院中医药工作委员会委员、亚健康分会委员,山东中医药学会经方研究会副主任委员,山东医师协会中医师分会骨质疏松分会副主任委员。

在中西医结合治疗心脏、心理双心疾病方面有独到的研究,临床常用经方治疗心脑血管血管疾病、代谢综合征、睡眠障碍、情绪心理疾病等,擅长通过中药内服外治等方法调理亚健康、慢性疲劳综合征等。在国际、国家级核心期刊发表SCI及国内核心期刊论文10余篇,主持省级课题1项,以主要参与者参加国家自然科学基金课题3项,山东省自然科学基金课题1项,省级课题2项,获山东省科技进步二等奖1项。



赵琼

医学博士,副主任医师。融合中医内治技术、中医特色心理咨询技术,对于儿童青少年学习困难、专注力障碍、孤独症以及心身发展异常问题;女性常见情志病、心身疾病包括产后、围绝经期心身障碍以及女性内在成长;以及常见情志病饮食睡眠障碍等有较深入的研究。

国家三级心理咨询师;东方心理分析研究院心理分析与中国文化“2+3”项目培训体系受训;沙盘游戏咨询师C级系统培训;综合运用精神分析、认知行为、动力学等心理分析技术,并融合中医及中国文化特色,发展具有中医特色的心理咨询。

发表SCI论文4篇,其中以第一作者及通讯作者发表抑郁相关SCI论文2篇,国内期刊论文若干,参与自然1项。

积极参与与生命关怀类社会公益组织,为历下区公益组织“启明星生命关爱中心”发起人之一及高阶志愿者,心灵花园公益项目济南站志愿者。

(中医科)

我院开展无偿献血活动

2月7日-8日,山东第一医科大学附属省立医院(山东省立医院)积极组织全院职工开展无偿献血活动,两个院区共有1500余人参加献血,献血量达41万余毫升。

为保障春节后省城临床血液供应,山东省献血办公室下发了《关于启动委直属单位、驻济委属(管)医疗机构爱心血库的通知》,启动今年驻济医疗卫生单位无偿献血活动。医院高度重视本次献血活动,制定了详细的工作保障方案,以党总支为单位,进行了充分的组织发动。广大干部职工克服前期新冠病毒感染对身体的影响,踊跃参加。他们

中既有多次参与献血的爱心职工,也有第一次参加献血的年轻同志;既有临床医务人员,也有行政后勤员工,以及在院实习、工作的医学生、物业人员、保卫人员等。有些员工为了参加此次献血,特意调班,有的科室集体前来,留下了最美的全家福。

涓涓热血温暖了这个冬天,缓解了采血淡季临床用血紧张局面。两个院区共有1500余人参加献血,献血40多万毫升。献血人数和献血量连续多年稳居驻济医疗机构前列,彰显了省医人“敬佑生命,救死扶伤,甘于奉献,大爱无疆”的职业精神。(医务部)



我院开展“关爱老人,护佑健康”系列健康服务活动

为恪守志愿精神,弘扬尊老美德,进一步宣传普及老年健康科学知识,提高老年人健康素养和健康水平,2023年1月,山东第一医科大学附属省立医院(山东省立医院)护理部南丁格尔志愿服务队开展了以“关爱老人,护佑健康”为主题的系列健康服务活动。



1月10日,南丁格尔志愿服务队联合急救中心内科专家走进新泉城名苑社区,开展以“健康进社区,义诊暖人心”为主题的志愿服务活动。此次活动为50余名老年人提供了慢性疾病咨询、免费查体和健康宣教,提高了社区老年人健康管理意识。



1月中旬,南丁格尔志愿服务队组织志愿者在中心院区门诊楼开展“关爱老人 情暖人心”就医帮扶活动。志愿者用陪同就医、协助行动、健康促进等方式助力老年人就医。



春节前夕,南丁格尔志愿者先后到山东省委党校宿舍、济南三庆御园社区、西棠甲第社区和省立医院一宿舍等地开展入户随访活动。志愿者为老人们送上新春的祝福和慰问品,详细了解老人的健康状况,一对一进行合理膳食、适度运动、科学用药等方面的健康指导。



针对有慢性疾病长期卧床的老人,志愿者给予心理疏导、关怀支持和皮肤压力性损伤换药,指导家属进行吸痰护理、深静脉血栓预防等。



1月30日下午,老年护理学术组联合南丁格尔志愿服务队到医院妇儿综合楼一楼大厅,举办了以“关爱老人,护佑健康”为主题的健康科普义诊活动。老年医学科(保健科)、药学部、护理部健康教育组、糖尿病护理组、老年护理组等临床医护专家及志愿者等参加活动。



活动现场气氛热烈,群众热情高涨,积极参与互动,保健神经内科殷青青副主任医师,保健心血管科刘军妮副主任医师,围绕心脑血管等方面疾病的预防保健和规范治疗等问题进行了详细解答,帮助老年人改善不良的生活方式,促进健康生活。药学部孔令君主管药师向老年人进行用药知识指导,增强老年人家庭用药安全意识,进一步提高公众药品安全科学素养。

各护理学术组专家们根据个人专科特长,为老年人进行健康咨询讲解,提供专业化的健康科普知识。本次义诊宣教活动共为150余名老人进行咨询解答,发放健康宣教材料200余份。



此次系列活动的开展,充分展示南丁格尔志愿者的专业素养和崇高的职业精神,用贴近群众提升健康的实际行动,诠释了志愿服务的内涵。在今后的工作中,我院广大护理志愿者将一如既往弘扬南丁格尔精神,为患者提供优质的护理服务,不断满足人民群众对高品质医疗服务的需求,为医院高质量发展做出应有的贡献。(护理部 南丁格尔志愿服务队 老年护理组)